



Ajuntament
de Barcelona

L'economia de Barcelona durant la sisena onada : indicadors sectorials

Departament d'Estudis de la Gerència
d'Economia, Recursos i Promoció
Econòmica

25 de gener 2021



Índex

- 1) Índex de Recuperació Comercial**
- 2) Teixit Productiu**
- 3) Afiliació**
- 4) Turisme**
 - **Nombre de turistes**
 - **Despesa del turista**
 - **Aeroport**
 - **Recuperació de reserves hoteleres**





1. Índex de recuperació comercial: evolució

L'Índex de recuperació comercial de Barcelona -després de registrar un comportament positiu des de maig de 2020-, estabilitza la seva evolució durant les campanyes del *Black Friday* i Nadal de 2021 i mostra uns **valors a l'entorn dels registrats l'any 2019**, amb una mitjana de **105,3**.

**Evolució de l'índex de recuperació comercial a Barcelona.
Gener 2020 - 16 Gener 2022 (Índex. 2019=100)**

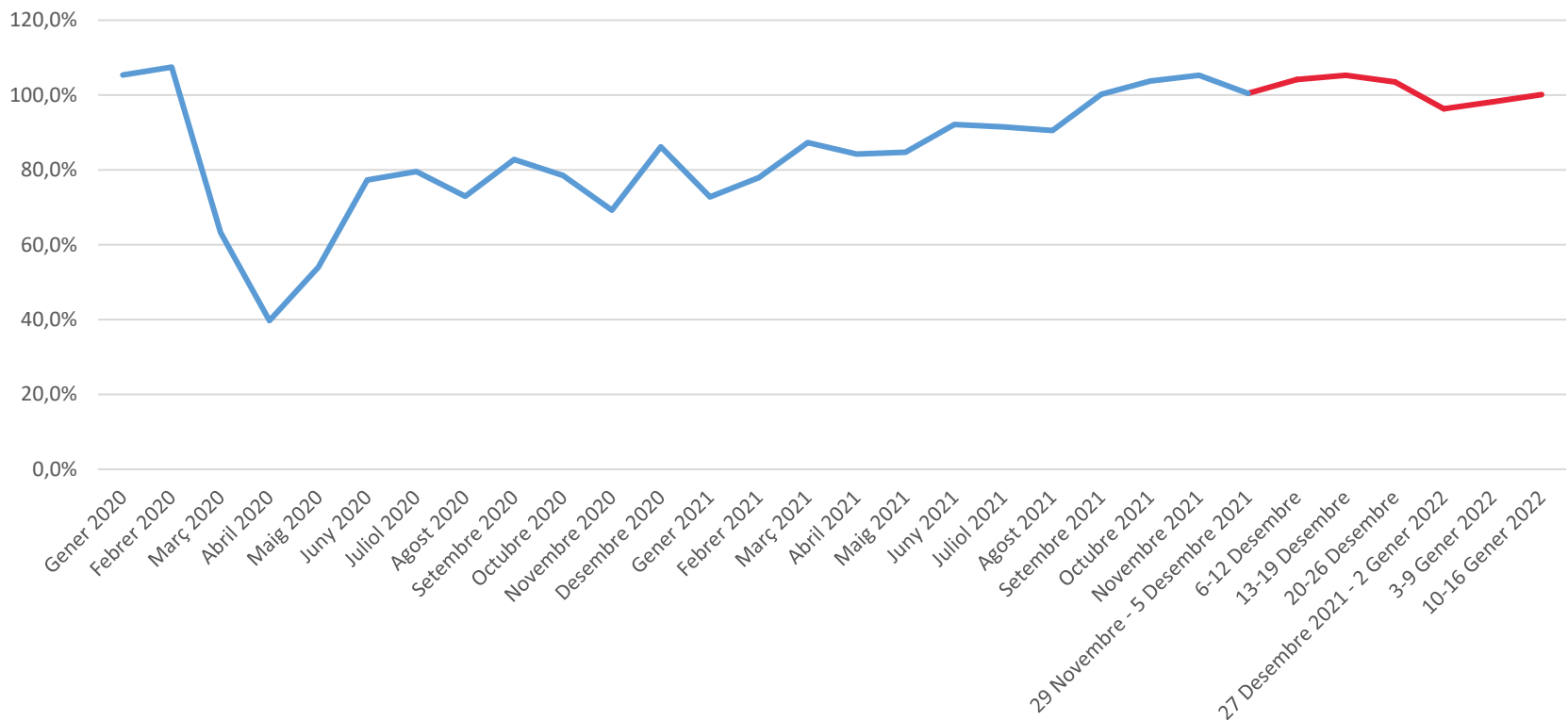

Font: Elaboració del Departament d'Estudis de la Gerència d'Economia, Recursos i Promoció Econòmica de l'Ajuntament de Barcelona d'Ajuntament de Barcelona (2021): Consum Privat a Barcelona, Oficina Municipal de Dades, Barcelona, Versió 2.1.



1. Índex de recuperació comercial: evolució sectors

Els sectors més afectats per la pandèmia –no alimentari, serveis, allotjament i restauració- han registrat una evolució favorable de l'índex de recuperació comercial des de maig de 2020, tot i que el **sector de la restauració ha estat el més afectat per la sisena onada**, mostrant una disminució de l'índex de 15 punts des d'octubre de 2021. D'altra banda, el sector alimentari va ser el més afavorit per la pandèmia i –després d'una forta pujada- ha registrat disminucions des de maig de 2020 fins a setembre de 2021, data en què torna a augmentar lleugerament.

Evolució de l'índex de recuperació comercial per sectors a Barcelona. Gener 2020 - Desembre 2021 (2019=100)

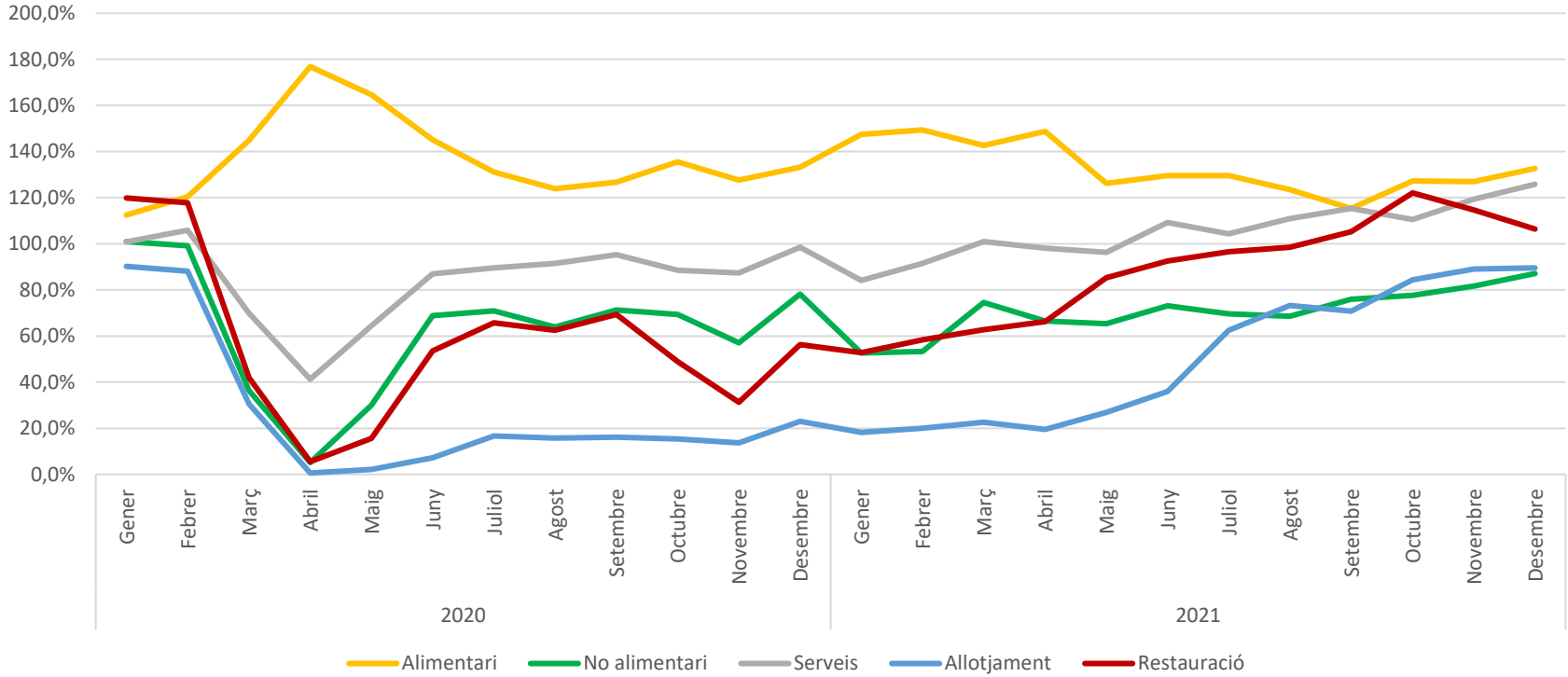

Font: Elaboració del Departament d'Estudis de la Gerència d'Economia, Recursos i Promoció Econòmica de l'Ajuntament de Barcelona d'Ajuntament de Barcelona (2021): Consum Privat a Barcelona, Oficina Municipal de Dades, Barcelona, Versió 2.1.



1. Índex de recuperació comercial: Nacionalitat

La despesa realitzada a TPV de BBVA a Barcelona al desembre se situa un 7,8% per sobre dels valors de 2019. El consum de la població resident i el turisme domèstic supera aquest llindar en un 13,7%, mentre que la despesa de targetes internacionals es troba un 21,3% per sota del 2019, però el su ritme de creixement des de l'estiu ha estat molt intens (de més de 45 punts).

Evolució de l'índex de recuperació comercial a Barcelona per nacionalitat. Gener 2020 – Desembre 2021(2019 = 100)

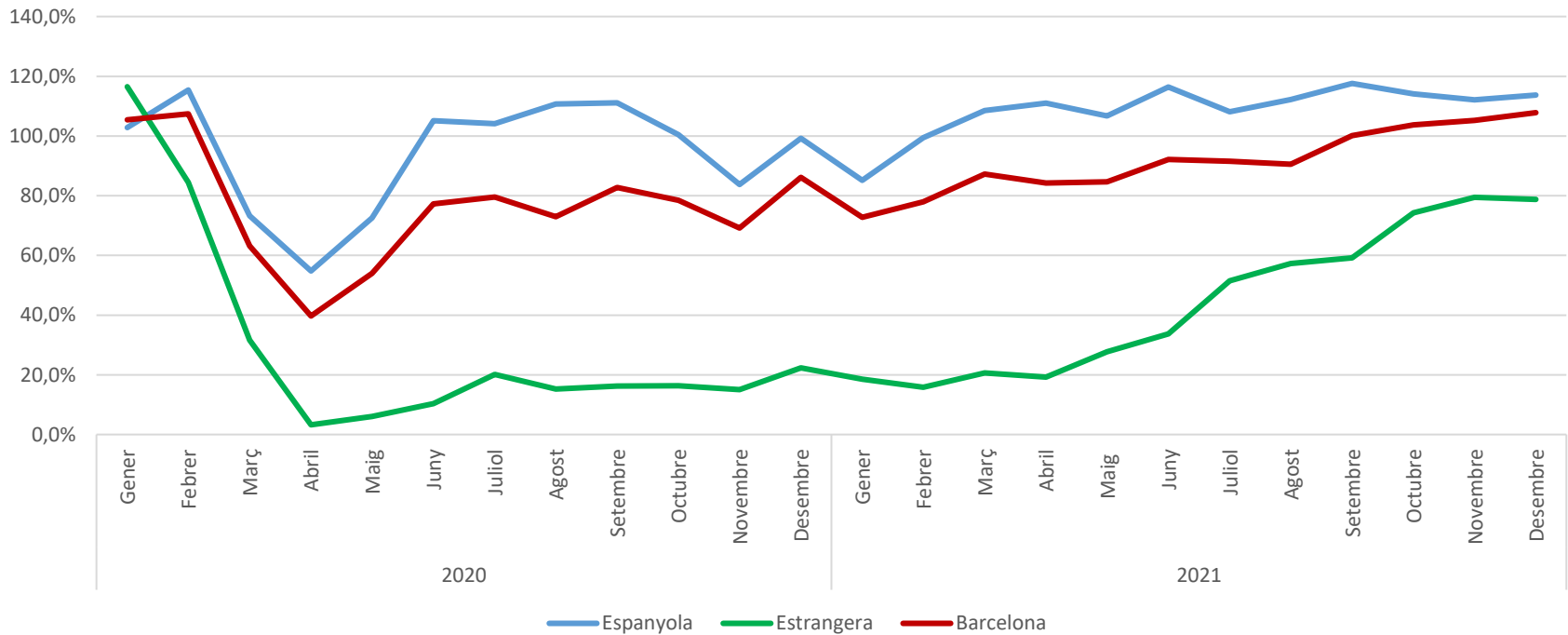

Font: Elaboració del Departament d'Estudis de la Gerència d'Economia, Recursos i Promoció Econòmica de l'Ajuntament de Barcelona d'Ajuntament de Barcelona (2021): Consum Privat a Barcelona, Oficina Municipal de Dades, Barcelona, Versió 2.1.



2. Teixit productiu: sectors

L'any 2021 el teixit productiu de Barcelona augmenta en **2.546 empreses**, xifra que suposa un **augment del +1,3%**. Per sectors econòmics, **les branques més afectades per la pandèmia són la indústria (-3,7%), l'hostaleria (-1,1%), les activitats artístiques i recreatives (-1,0%) i el comerç (-0,7%)**. En canvi, diversos sectors de la ciutat mostren un fort creixement del nombre d'empreses: el de **transport i emmagatzematge (+7,6%), els serveis a les empreses (+3,5%), les activitats immobiliàries (+3,1%), la construcció (+2,5%), els serveis a les empreses (+3,5%), les activitats immobiliàries (+3,1%), la construcció (+2,5%) i la informació i comunicacions (+2,2%)**.

Variació del Teixit productiu a Barcelona per sectors. 2021/2020 (%)

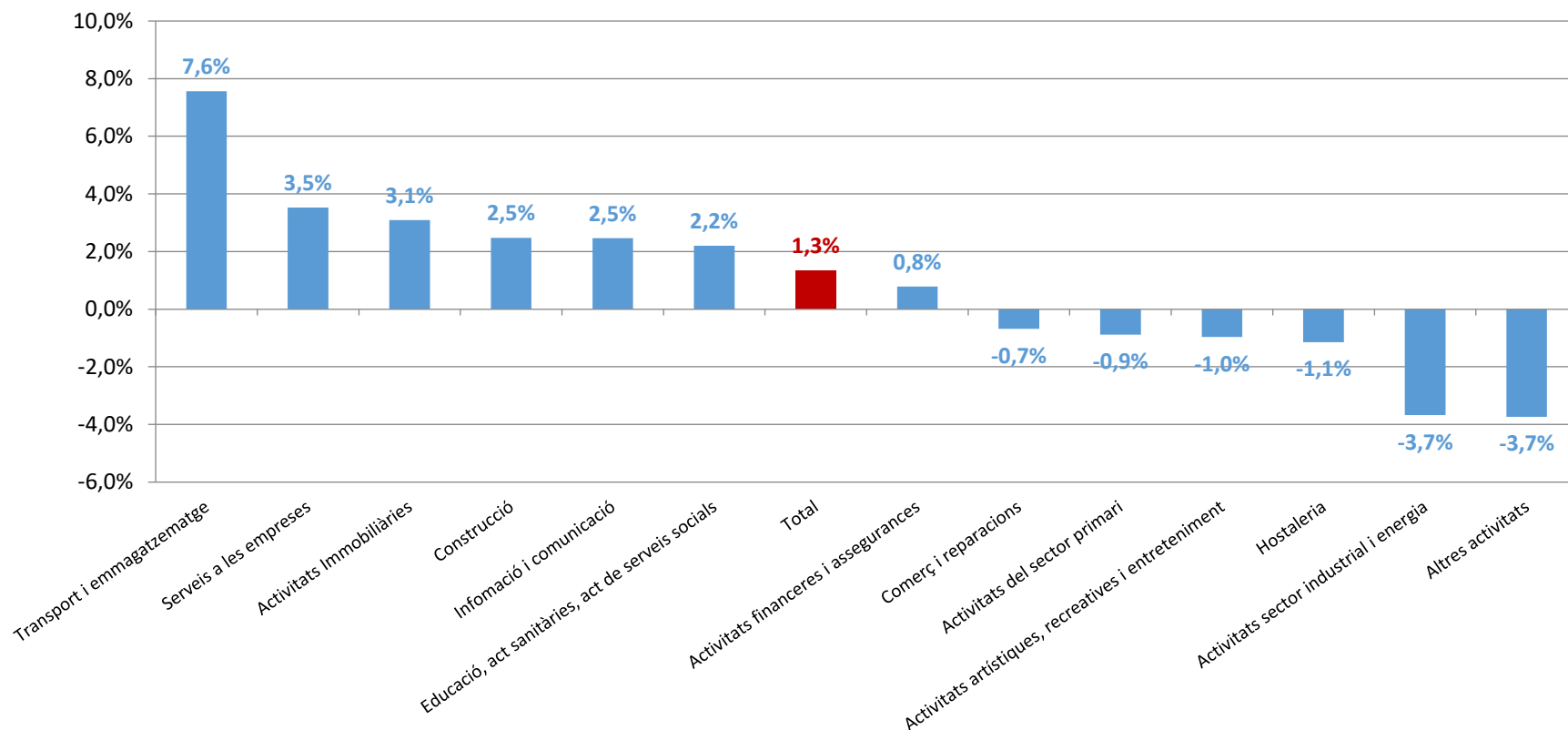

*Dades del 1 al 16 de gener. Font: Elaboració del Departament d'Estudis de la Gerència d'Economia, Recursos i Promoció Econòmica de l'Ajuntament de Barcelona a partir de dades d'Informa D&B i InAtlas



3. Afiliació

Barcelona ha tancat l'any 2021 amb **1.144.133** persones afiliades a la Seguretat Social, el que suposa **47 mil afiliats/des més que a desembre de 2020 (+4,2%)**, un increment de més de 10.000 respecte a l'època pre-pandèmia i el nombre més alt de llocs de treball en un desembre de la sèrie històrica.

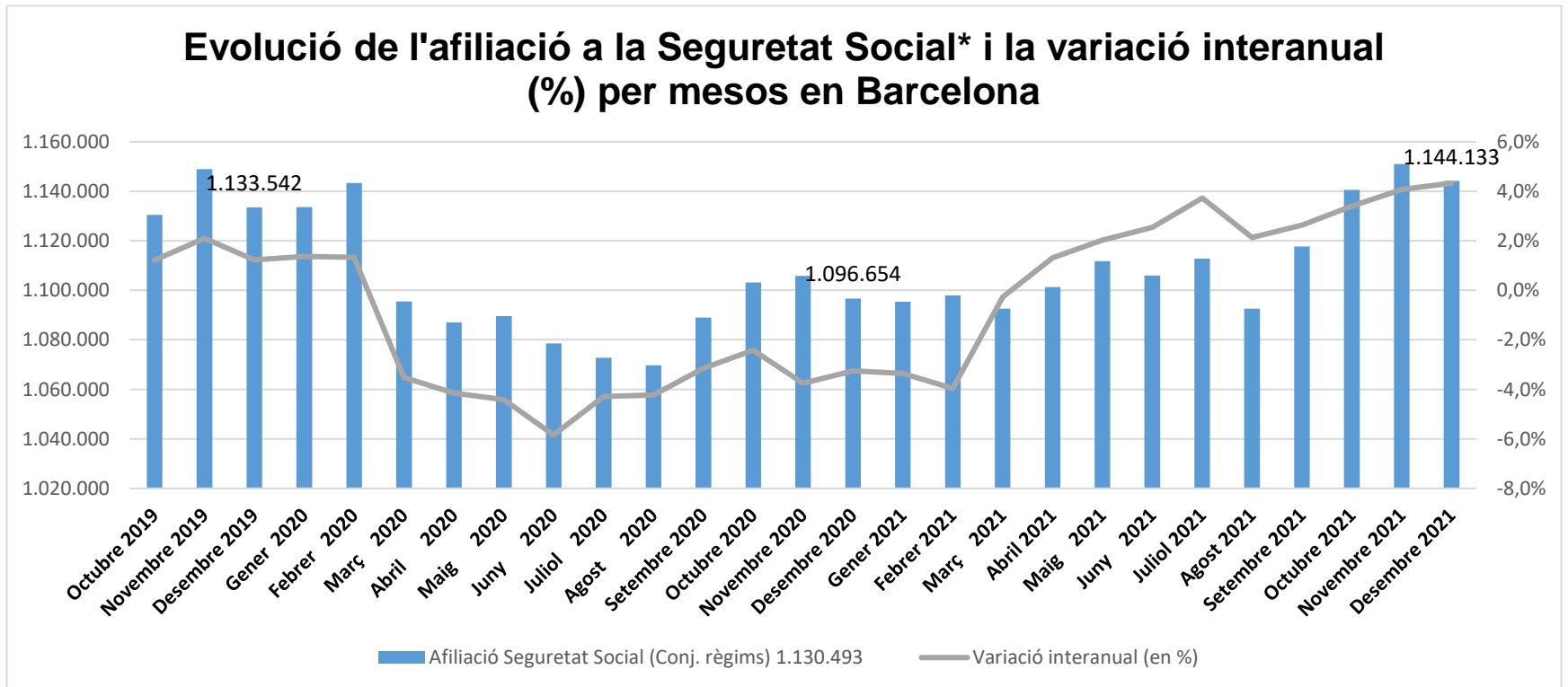

*Dades de tots els règims. Elaboració del Departament d'Estudis de la Gerència x'Economia, Recursos i Promoció Econòmica de l'Ajuntament de Barcelona a partir de dades del Departament d'Estadística i Difusió de Dades municipal.



3. Afiliació

Els sectors més dinàmics han estat la **Informació i comunicació** -amb un creixement interanual del **11,3%** i **8.644** llocs de treball nets-, l'hostaleria amb un **8,4%** i **6,182** llocs nets, els serveis a les empreses (**7,1%** i **16.307**, respectivament) i les activitats artístiques (**6,1%** i **1.565** llocs de treball).

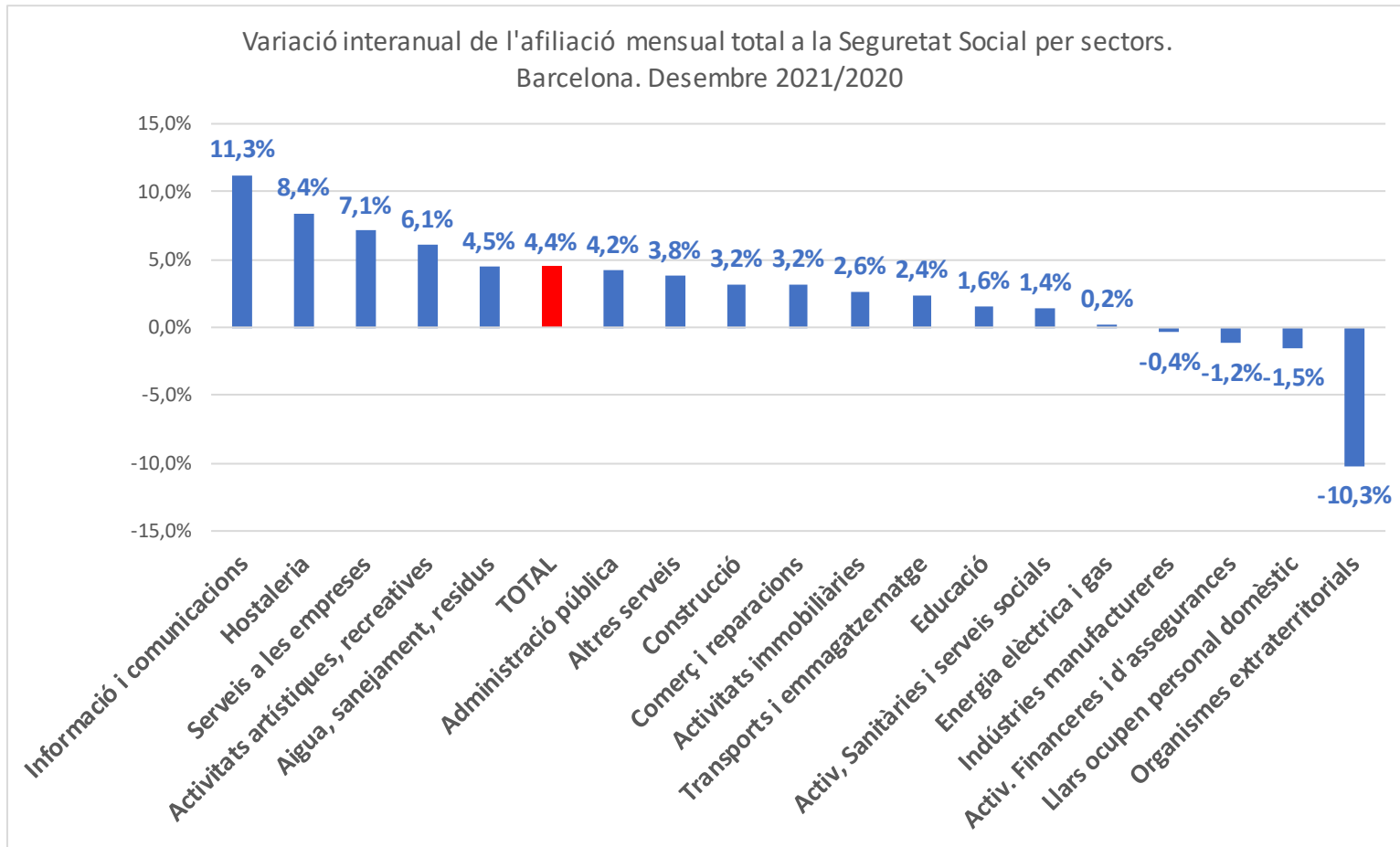

*Dades de Règim General i Autònoms. Elaboració del Departament d'Estudis de la Gerència d'Economia, Recursos i Promoció Econòmica de l'Ajuntament de Barcelona a partir de dades del Departament d'Estadística i Difusió de Dades.



4. Turisme: nombre de turistes

Tot i la forta recuperació del nombre de turistes a partir del mes de juny, Barcelona ha tancat l'any amb prop de 4,5 milions allotjats en hotels i HUT, un 62,6% menys que l'any 2019, però un 65,6% més que el 2020. El desembre la reducció ha estat molt més moderada (-29%).

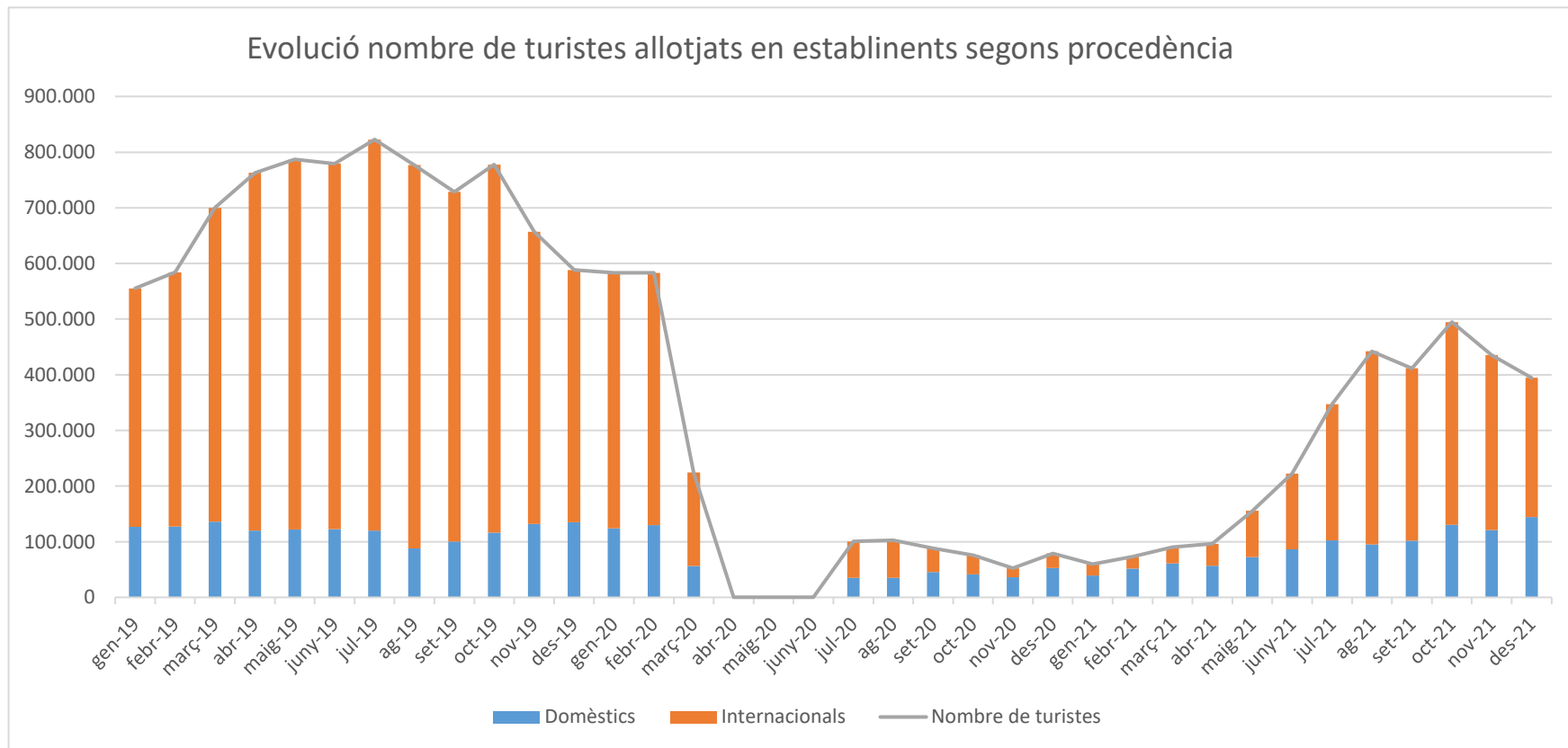

Font: INE, EOH.



4. Turisme: nombre de turistes

Respecte a l'època pre-pandèmia el turisme internacional ha estat el més afectat (-69,5%), però la seva evolució des del mes de juny ha estat positiva. El desembre la caiguda del turisme internacional ha estat del 45% i el domèstic evoluciona de forma positiva, tot superant en un 7,1% el volum de desembre de 2019.

Variació del nombre de turistes allotjats en hotels respecte de 2019

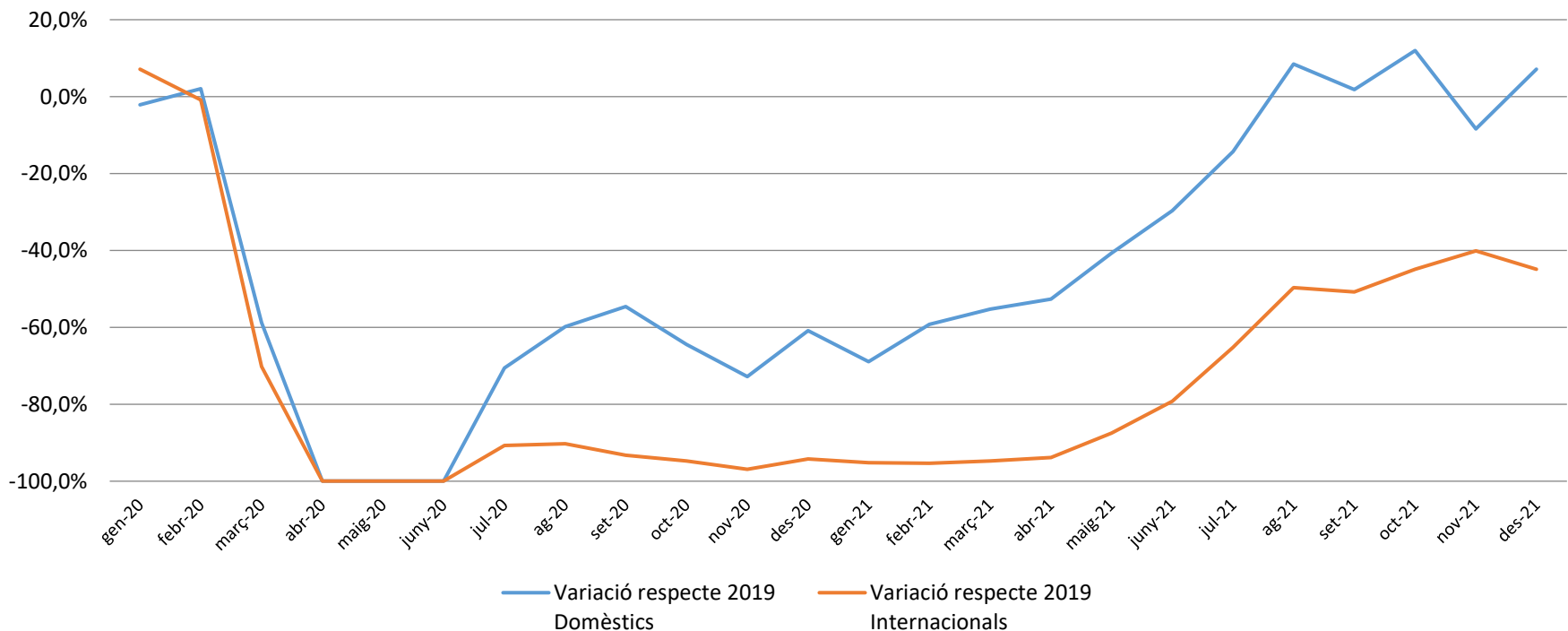

Font: Elaboració del Departament d'Estudis de la Gerència d'Economia, Recursos i Promoció Econòmica de l'Ajuntament de Barcelona en base a dades d'INE.



4. Turisme: Despesa del turista

Segons estimació de l'OTB, l'impacte de la despesa del turista durant l'estada a la ciutat -sense comptar allotjament i transport d'arribada- l'any 2021 va ser de més de 3.700 milions euros, un 66 inferior al 2019 i 42% superior al 2020.

Despesa total dels turistes durant l'estada (milions d'euros)

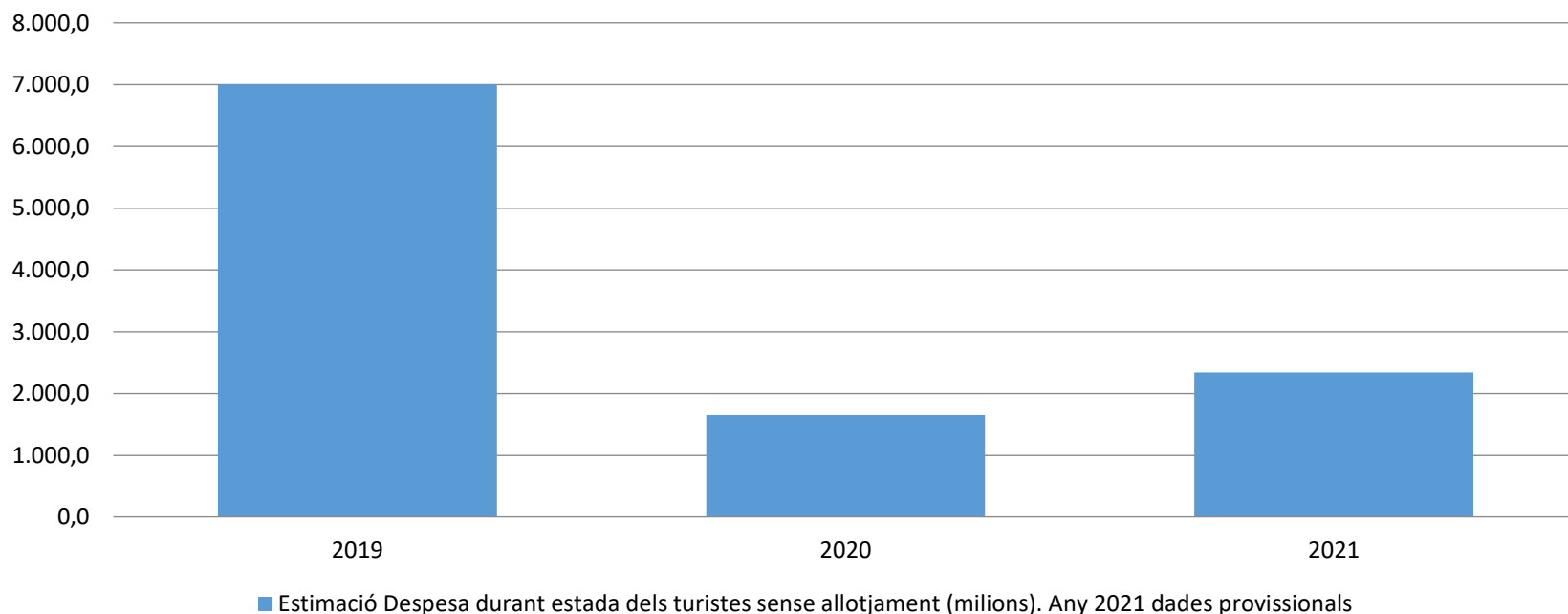

Nota: Estimació de l'OTB en base a l'enquesta de perfil i hàbits dels turistes

Nota: Inclou despesa durant l'estada sense comptar allotjament ni transport d'arribada. Dades provisionals

Font: Observatori de Turisme i Regió



5. Recuperació de reserves a hotels

L'índex de reserves hoteleres se situa en 38 sobre el màxim de la sèrie (100). Tot i que pujada significativa de l'índex des del mes de maig a l'agost i desembre va patir una caiguda. El mes de gener de moment marca un ritme creixent.

El 2021 Barcelona assoleix -junt amb Lisboa- l'índex més alt de recuperació de reserves de turisme internacional de les ciutats analitzades.

Índex de recuperació de les reserves hoteleres (Base Màxim=100)

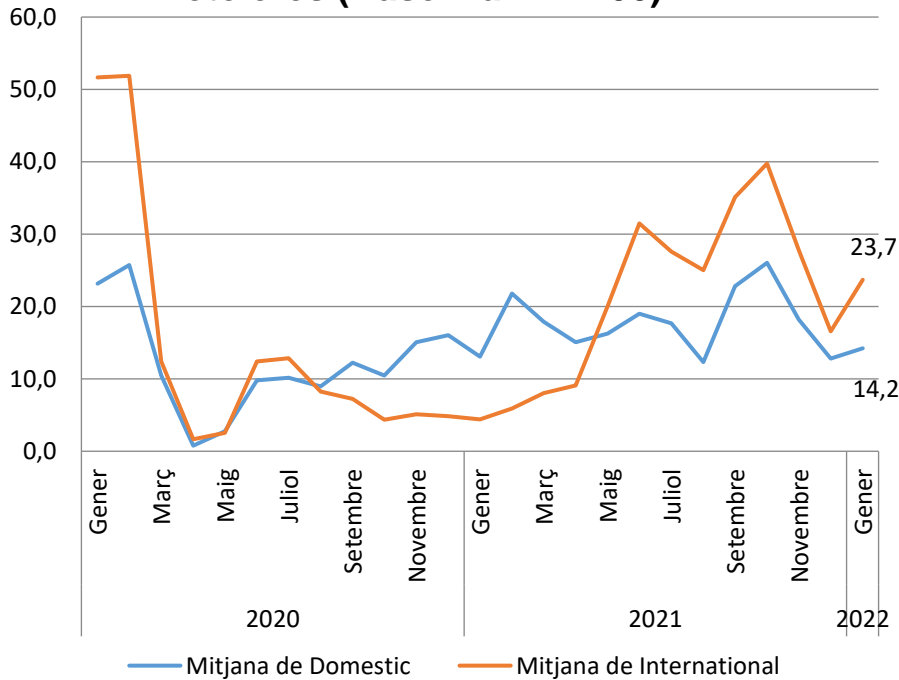

Índex de recuperació reserves hoteleres. Base màxim de la sèrie =100 . Any 2021

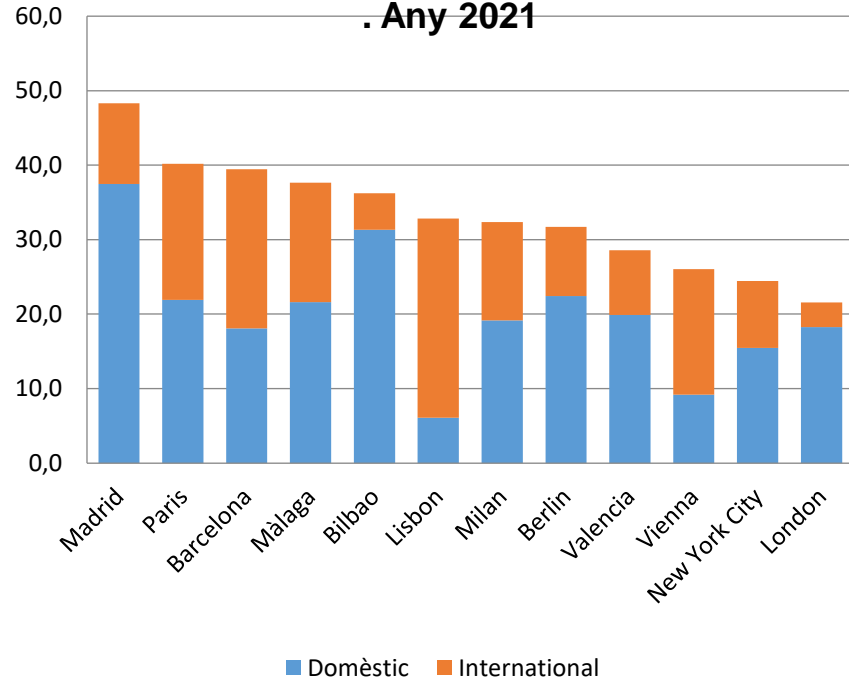

Font: Elaboració del Departament d'Estudis de la Gerència d'Economia, Recursos i Promoció Econòmica de l'Ajuntament de Barcelona d'Ajuntament de Barcelona (2021) en base a les dades de reserves hoteleres fetes directament a les webs dels hotels clients de The Hotels Network .



6. Contractació

El quart trimestre de 2021, la contractació acumulada a Barcelona ha experimentat un fort creixement respecte el mateix període de 2020 en els sectors més afectats per la crisi del COVID –essent **la restauració i l'allotjament** els que registren un augment més intens en el nombre de contractes (**+18.322 i +10.133**, respectivament)-, tot i que cal remarcar que aquestes xifres encara es troben per sota de les registrades l'any 2019.

**Contractació acumulada a Barcelona per sectors.
IV trimestre 2020 - 2021**

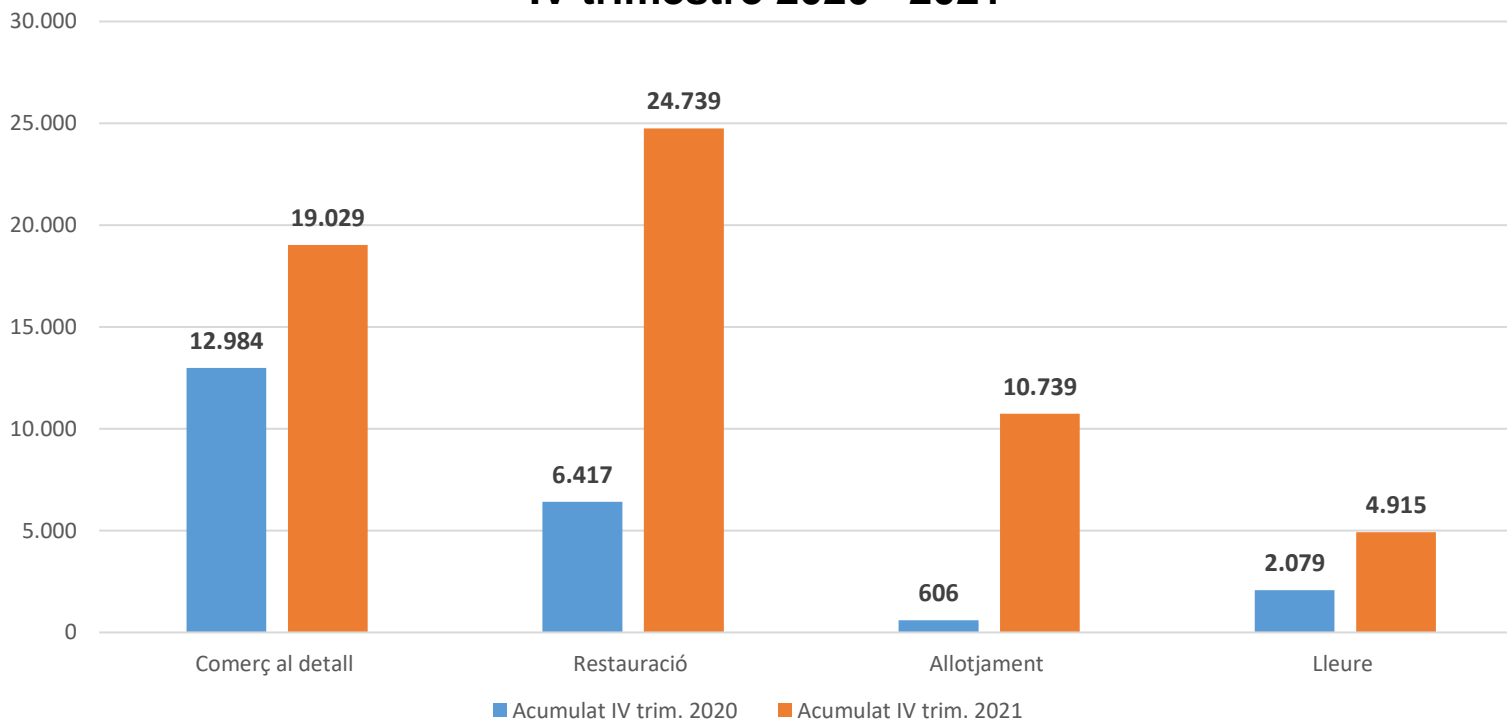

Font: Elaboració del Departament d'Estudis de la Gerència de Política Econòmica, Recursos i Promoció Econòmica de l'Ajuntament de Barcelona en base a dades de l'Observatori de Treball i Model Productiu de la Generalitat.



7. Aeroport

La recuperació de viatgers a l'aeroport durant els mesos d'estiu s'ha vist frenada per les darreres restriccions de mobilitat arran de la Covid19, que ha fet que l'any tanqui amb un 64% menys de viatgers que el 2019.

Persones passatgeres a l'aeroport Barcelona- el Prat

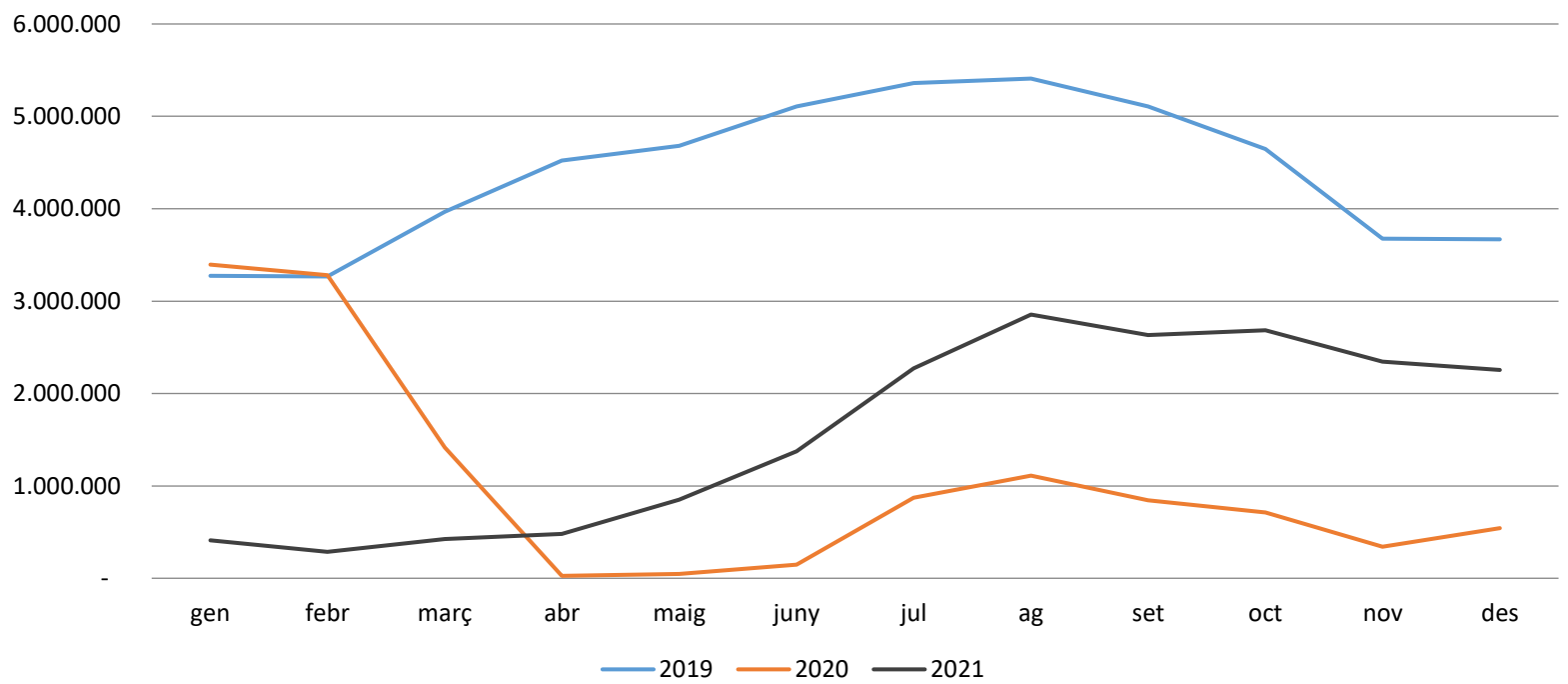

Font: Elaboració del Departament d'Estudis de la Gerència d'Economia, Recursos i Promoció Econòmica de l'Ajuntament de Barcelona a partir de dades d'AENA.

Departament d'Estudis de la Gerència
d'Economia, Recursos i Promoció Econòmica



**Ajuntament
de Barcelona**